滿洲報

本報價目　每張金武錢　一箇月金五十錢　外埠郵寄金六十錢
告白　每一日每行五十字起碼金十錢　長期另議
發行人　西片朝三
編輯人　白玉田
印刷人　魏日盛
發行所　大連市東公園町五番地　滿洲報社
電話　編輯部　營業部　七六七二番

列車表　幹線
△往南　車
[illegible]

論說

退還賠欵用途之爭執問題

庚子賠欵。各國有退還之說。然而欲吐欲茹。尙未實行也。利害關係各異。意見不一致也。法國則已經指定此項賠欵大部爲恢復中法實業銀行之用。以其小部分決定用於教育方面。英國議院正以此爲討論之一事項。亦有充作教育經費之意。比利時頗似不問用途亦可退還者。東鄰之日本。則聞其前已研究應付退還賠欵之方針。爲促進中國文化起見。決將該賠欵抛棄。至於如何實行。以達其目的之辦法。現尙在考慮之中云。總觀各國情形。對於此項賠欵。願用之於教育方面者。蓋已成爲一普通之趨勢。而退還之實現。亦屬在所必行。特是中國今日之財政。困難極矣。一旦獲有若干之接濟。即大有一兎在野。百人逐之。一金在野。百人競之。之勢。甲乙丙丁。互相攘奪。此誠足以貽國家之羞。令世界之人。竊笑於旁。議其尙未退還。即已起爭執之現象也。

夫賠欵退還。專充教育經費之說。其理由固無可議。良以中國近來政爭未已。內亂迭生。以賠欵充政費。屬於消極的維持現狀而已。根本上無絲毫之培補也。至於充作軍費。則尤屬助桀爲惡之事。不惟無益。而且有損。矧以賠欵作教育經費。美國往事。成例在先。成績如何。昭昭可覩。仿而行之。既非創舉。亦易進行。中國人民。更有無窮好感之發生。可斷言也。自此問題有動機以來。中外人士。大多數之意見。皆趨於此點。將來欵項之保管問題。學費之分配問題。教育之擴充問題。種種計劃。在文字上之發表。已屬累牘連篇。而熱心於此問題者。且懸賞徵文。以資解決。雖各方意見。雖不免有所出入。但對于以此欵辦理教育。則人同此心。心同此理也。顏惠慶氏代閣時代。竟以賠欵展期二年。再行交付。向各國疏通。欲以展期中應付之欵。充作政費。此舉直接爲官僚攘奪利益。間接即爲摧殘教育。不但違背國民之心理。亦非各國之始願。毋怪除比利時外。日英美法。皆未遽贊同。而教育界亦起而反對。今顏氏去矣。所望後之來者。勿再秉顏氏此種之遺策。蕭規曹規。則幸甚焉。更望其極力提倡。仍以退還賠欵辦理教育。向各國運動。並與全國人民共籌妥善保管分配之方法。則各國或將樂於從事。中國前途。實利賴之。

鄂省長問題之糾葛

可以爲黎吳不和之左券

湖北省長問題之糾葛。前已經登報。現今吳佩孚、保舉湯薌銘爲海軍總長云。又聞總統語其親近云。余無論事情如何斷不承認蕭耀南之兼任省長云云。（北京專電二日發）

高交長有改組之計

擬避去政治專辦籌款付債問題

據北京通信云。交通部有改組計畫。即改組各司。前部長因政治結果。欠中外債欵達六千萬元以上。故高恩洪擬避去政治。專辦何以籌欵付債之問題。裁減部員業已實施。年可省三百萬元以上。而鐵路人員之裁減。更可年省一千五百萬元。內閣決議不繼續徵收勢須另行設局辦理之貨稅。一面裁除此稅。一面酌增各路運費。如此辦理。可增收一千萬元。郵費在比較上頗低。現擬凡經過中國郵局之信件。皆增費一分。年可增收五十萬元。電報司亦將整頓。重定洋文電報取費章程。每年可望多收二百五十萬元。所加各費。不致大增人民負擔。增收各欵。將充作贖還債欵之準備金。國內短期公債。以數達六千萬元之鉅路增收運費。及數達一千萬元之電報增費爲抵。預料今年到期之中外債欵六千萬元有奇。其本利皆可一批付清。如是每月可省各種債欵之息金二百五十萬元。換言之每年共可減少三千萬元息金。至未完工之鐵路。現已籌議新計畫。假如粵漢鐵路得以完工。則可增收入四千萬元。該路自九一五年停工後。其產業已低落三千五百萬元。今兩段中間未築之路。不足二百七十哩。預料續行開工後。全路於兩年內告成。其經費需四千萬元。惟據原合同之條件。追加借欵。不必另行新合同。隴海鐵路告成後。每歲可增收入三千萬元。西段今已造至州東段已造至宿遷以外。自該路造費於一九一六年曾出二千萬元供袁世凱充帝制運動費後。工程計畫。因以停頓。產業貶價及利息上之損失。每年達五百萬元。今全路實估計尙需二千萬元。滬杭甬鐵路全線告成及錢塘江橋竣工後。每年增收入五百萬元。此路於一九一四年歸爲國有後。損失已達百餘萬元上述改組程序。擬竭力以兩年之功實施成之。總計各路收入每歲可達七千五百萬元。果爾則收入之欵。匪特足以應付交通部到期之義務。且可有餘以供擴張之用。」

監督國會團將出現

各省各公團代表所組織

據上海來訊。滬埠某某等公團。以現國會。前經兩次之解散。雖由政府之蔑視立法機關。但國會自身。亦正多不滿人意之設施。現因國會重復開幕。特發起監督國會團。由各省各公團推舉代表爲分子。其組織。即以公團爲本位。監督之事項。並不限於各代表所隸屬之省界。刻下醞釀。業將成熟。日內當正式發表云云。

俄國代表之行踪

俄國代表切盼在東京商議

安篤諾夫氏。於二十七日午前八時。由齊多抵哈爾賓。越於三日午前一時。首途前往東京云。又據可靠方面接到之電訊。關於日俄會議。當赴會之莫斯科政府代表姚費氏。以其義弟吉利那交特氏爲秘書官。均由莫斯科首途。已於七月二十六日抵尼格來斯克矣。當於七月初七日抵齊多之楊蓀氏於初十日以前必抵哈爾賓云。又聞俄國方面切盼在東京會商云（哈爾賓專電二日發）

羅掘無方之財政

據北京銀行之調查。民國政府於八月底須還付之內外債。共達八千萬圓之多。而煙酒借款及九六公債利息亦含在此內云。（北京專電二日發）

現代思潮

施泰乃哈氏返老還童法之研究

L/T博士

余今詳述老衰之心理於此者。欲讀者知施氏之研究。特注意於心理方面也。施氏之實驗。皆不外於心理觀察。其意殆欲說明人類男女間玄妙的心理狀態。悉爲生殖腺之作用也。

前既略述施氏返老還童法之出發點矣。即所謂年少者。性的發育最完全時。亦即壯年期是也。換言之男子之性質及身體。最爲女性所愛好之時也。故所謂少壯者。捨性的意味外。別無意味。不男不女之中性。雖亦有少年及老年。但無性的意義可言。蓋自生物學上言之。精神之旺盛。發生於生殖腺最活動之時。故生殖腺可作根本觀。身體其附屬機關也。既去勢之生物。非生物全體。乃僅生物之軀殼耳。故施氏之返老還童法。其意味非漠然返七十歲之老人。而爲二十歲之謂。人至七十歲時。目不能見。耳不能聞。返老還童法。非僅使目再能見耳再能聞而已。乃使再回返於有性的作動之青春時代是也。故所謂返老還童者。性的返老還童也。」

此種意味。世人雖多不甚明瞭。但醫生寓中。常有年在三四十左右之男子。體尙壯健。貌亦豐腴。徒以色情衰減而講求施返老還童之手術者。此可知生殖腺一有若何異狀性的方面即日就衰退雖形體——身體——偉大豐滿。亦一種之老衰也此種老衰。施氏名之曰早期老衰。其施於人類最初之實驗。即在此早期老衰之人也。」

又有所謂早發癡呆者。係精神病中極重要之症候。此病起於青年期之前後。其所表現之心理。與前述之老衰心理。毫無差異。即不好修飾。無所關懷。閉目。駝背。所謂二十歲之老人是也。若用顯微鏡檢查此病人之生殖腺。則可見其與老人之生殖腺同。故老人若可用返老還童法。使復歸於少年。則此種早發癡呆之精神病。亦可用此法治療之。但此問題。現尙在研究中。雖有一二成績。然尙未能得發表之時機。故僅略爲讀者一述。俾知施氏之返老還童法。與精神病學亦有關係而已。」

多數學者。均謂返老還童。決不能見諸事實。以爲人生終有一死。除傳諸子嗣之形質爲不死外。軀體不能不死。故無論何方面觀察。長生不老之說。總屬妄想。此等輿論全係誤會返老還童之意義所致。蓋所謂返老還童法者。乃返老年性而爲少年性之法也。延長壽命。決非其主要目的。不過此事可以實驗而證明之。故有此言耳。施氏謂長生不死之問題。正須以此等事實爲論斷。又謂長生一事。亦未嘗不可見諸事實。老衰體之機能及身體。既能用此法。使之重生。享其童年之新生活。則最後之老衰平均期。自不難展至一定限度也。（未完）

來普調查財產

普蘭店平安街鴻升涌阿片小賣所主人孫鴻飛氏。與其胞弟孫鴻禧爲爭分家產。致起衝突。吵鬧不休者。已一載餘矣。終未完結。屢見報端。今春乃弟在大連僱委立川及相川兩辯護士。在法院提起訴訟。過堂數次。仍無端倪。昨忽有大連法院判官中村氏協同法院之書記及通譯官辯護士委人一同於八月一號午前來普下。榻於三島旅館。據爲協同普署調查孫氏之實在財產而來。並要求當衙商務會委派財產鑑定人。以資核實。當於午後該判官等並商務會長委霜作卿評議員前往協同實地調查一切。已於本日畢事。聞該等便赴皮口調查事務去矣。」

造官警花名冊

鐵嶺警察所奉警務處訓令。速造警官長警夫役花名總冊一份。報處云云。該所高所長當即遵造。共計警夫役等三百六十餘名。今日將冊報處云。」

警廳取締謠言

長春日前槍斃章心如後。一般無知之徒。即在市面紛紛議論。謂某日定必槍斃趙小玉。因此哄動一時。市人咸信以然。於是三馬路一帶男女。紛紛前往看熱鬧。殊不知小玉乃受章心如之愚弄。有何罪過。致決處死罪。警廳以此項謠言。實屬與地方有關。若不嚴行取締。將何以息謠言而安人心。故於日昨通令各警隊。如再有此等謠言者。即予拿獲送懲。以息紛傳而維秩序云。」

警廳委任巡官

長春警察第一區孟家大欄三分所巡官徐占三自升任保安分隊長後。所遺巡官一缺會經該處商民力保巡長馬萬洪升充。未准。然亦未另委人即由馬巡長暫任。至今數月。該巡長頗能盡職。已經警廳委任代理該分所巡官云。」

公學尙未放假

刻下正在中伏。無論大中小學堂。均一律休業。惟鞍山公學堂仍從事教授。探其原因。乃爲開校甚晚之故。聞堂長教員仍熱心教授。雖汗透襟背。未或稍怠。生徒孜々求學。亦無倦志。一班教授者與被教授者。亦可以風矣。」

司法警長易人

營口地方檢察廳司法警長支寶山任差以來。頗能盡職。近經王廳長調任他差。所遺一缺。關係重要。未便虛懸。已委司法巡警王喜桂擢升云。」

所長辭職回里

洮南警察所長朱海珊本撫邑人氏。已於月前辭職。另有他就。之說昨日旋里。整理家務。聞與其有交情者。談及時下北滿胡匪蜂起。自知難以剿擊。大有畏首畏尾之勢。在朱所長本一書生。此次之請求辭職實亦不得已者耳。

會村開始巡更

時當溽暑。青紗障起。一般不逞之徒多乘此滋事。關東廳自實行保甲以來。每年夏季。必派人巡更。以防不測。貔子窩保甲務支署管內。於本月一日已開始警戒矣。

防疫會列席者

遼瀋道尹公署日昨（二日）開國際防疫會議。是日列席者參與會議者。有何道尹、陳縣長、劉廳長、滑會長、謝副會長、及海口檢疫醫院長伍連德博士、防疫院長部院長、以及古川衞生顧問、滿鐵衞生課長鶴見博士等十數名。開共議決防疫方法數項。容待訪明續佈。」

電光影已到鐵

鐵嶺西關櫻街公會堂。日昨新到電光影。專演歐洲戰爭。及新出影片。前往觀影者滿座。該公堂有不能容留之勢。聞一星期演完赴長。望一般觀影者。急往公堂一觀。免失機會也。」

立教軍再來撫

前者來撫中之立教野球部以三日間連日降雨。不能舉戰。因之逾期不得已兩軍各吞淚而別。其後至長春埠下又回奉大俠在奉接戰畢。于五日後來撫。順乘全撫順一行決戰。想是日定有一番熱鬧云。

演藝園已開演

開原市場聚樂茶園日昨由長春來有俄國怪力演藝團一行男女二十餘人於日昨下午在該園開演。所演各種藝術。大有可觀。而座客尤不少。

擬設雲興支店

開原驛亞細亞大藥總舖雲興東主人韓云階因哈爾賓取引所開辦。意欲在哈埠設立一雲興東支店。並擇選地址求請許可。於七月赴哈。時下將種種手續辦理完了。於昨晚搭九時十分急行車返開云。

捕獲胡匪二名

長春警察廳日前飭令探士二名赴警務署掛號。當會同巡查多名。在頭道溝東町抓獲胡匪二名。即交由警務署審訊。轉送警廳訊辦。至其中情詳。尙未得悉。姑訪再誌。」

詩壇

和三六橋都護輓梁文忠公詩原韻

王永江

往事何堪憶孝欽。憂時章疏噤如喑。
陳咸用臘常遭濺。趙鼎投閒轉利金。
種樹空懷先帝德。素棺誰諒老臣心。
一暝已了生平志。不聽紛紛論縱擒。

燕京雜感十三首

田岡淮海

其六

文教清淳四海魁。如今底事日兇隤。
誰收一代艱危局。時要千秋夢裡才。
北海清光映闤闠。西山爽氣絕塵埃。
金甌萬古緣何護。席帽東來感慨深。

洞庭遇風

莫秋帆

薄暮冥冥晦颶生。茫茫澤國路難行。
凍雲低水日無色。濁浪排空天有聲。
雲夢入懷千里遠。洞庭載我一舟輕。
從州帆不須神助。已過扶搖八百程。

南山遠眺

徐太初

獨處無歡趣。攜筇上翠微。心隨征鳥遠。意與白雲飛。山色迎眸爽。僧鐘到耳稀。悠然窮睇眄。日暮未思歸。

世

八華巖

世態趨權康。人情覆雨多。平時饒意氣。車笠竟如何。白眼無餘子。紅塵歷劫非。纔能談患難。言行孰無違。

純粹國貨

華商　大陸公司

敝公司雇用超等工師榮選極上礦物精造雙獅球牌各種洋燭價廉物美較之舶來品有過之無不及也祈各埠客商賜顧爲盼

大連西崗子福德街三十三番地

電話二〇五一番

三井洋行賠欵迅速

敬啓者本號樓上樓下一切貨向經冷敬亭介紹在三井洋行承保火險不幸於日前失愼燒失極多當經三井洋行保險部主任及冷君查明眞相按公酌辦已將所失之數如數賠償毫無虧損足徵三井洋行信用昭著冷君辦事認眞欽佩之餘無任銘感謹此登報鳴謝

大連市奧町二丁目三十六番地　福發盛綢緞雜貨莊　電話一六六六番

義順利綢緞雜貨京莊

本號專辦中外特花奇色綢緞羅紗綾絹布疋繭綢以及毛織泥絨綉花各品名目繁多無不應有盡有並經理百代公司各種唱機唱片德國百靈片上等靛油徐錫驥戒烟新藥價均從廉如蒙惠顧無任歡迎此佈

大連市監部通　長電話五一六番

德泰號綢緞京蘇雜貨莊

溯自歐戰寢息而商戰益熾矣敝號素抱擴充營業之見對於應時貨物不遺餘力細心研究已蒙各界所贊許無待自詡矣時値已屆夏令特由姑蘇浙杭採到異樣羅紡紗絹陳設室內五光十色燦爛奪目如蒙各界賜顧價值分外從廉請鶩早降則無任歡迎矣

大連奧町二丁目　長電話一二八二番

洪來盛綢緞京蘇雜貨莊

本號開辦以來歷有年矣荷蒙賜顧無任感謝之至向由蘇杭定織綾羅綢緞花樣翻新適合五光十色無美不全並自歐西採辦各種雜貨布疋毛織棉織俱備色色皆新以及男女日中必需之品無不畢具分室陳設以應閱覽並請名師專做錢機綾紗各樣時式便帽泥絨禮帽批發零售價格從廉仍希各界諸君倍舊惠顧是所至盼恐未週知特此聲明

大連市浪速町二丁目　電話一二六八番

西德泰綢緞京蘇雜貨莊

本號自運全球萬種雜貨綾羅綢緞呢絨布棉批發零售一概減價向蒙中外各界雲湧惠顧無任感激茲當夏令特由蘇杭定織各種綢緞官紗庫紗綺霞紗春紗蘇經紗頂尖無美不備務望諸君倍舊惠顧無任歡迎之至並代理廣東馬伯良各種藥酒特此敬佈

大連市監部通一丁目　電話二四五九番

協茂盛綢緞京蘇雜貨莊

本號開辦以來曆有年矣荷蒙各界賜顧無任感謝之至向由蘇杭定織綾羅綢緞花樣翻新適合五光十色無美不全並自歐西採辦各種雜貨布疋毛織棉織俱備色色皆新以及男女日中必需之品無不畢具分室陳設以應閱覽並請名師專做錢機綾紗各樣時式便帽泥絨禮帽批發零售價格從廉仍希各界諸君倍舊惠顧是所至盼恐未週知特此聲明

本店　大連羽前町八號　電話長一四五三三番　支店　大連小崗子永樂街　電話二〇五八番

福發盛綢緞布疋雜貨莊

敝號自開辦以來迄今拾餘載向蒙各界諸君惠顧之雅意無任感謝之至茲爲酬謝主顧擴張營業起見不惜重資特由南京蘇杭上海等處定織最上維新應時奇花異樣綾羅綢緞紗絹洋絨歐美毛呢各色台布絨氈企呢嗶嘰花素布疋旅行用品男女雨衣華洋化粧品家庭社會應需之物無不應有盡有名目繁雜不勝細載兼由南省採辦諸品名茶零售批發價値從廉但敝號門面不假裝飾節省靡費專求物美價廉格外公道以廣招徠特此聲明

大連市奧町二丁目　電話一六六六番

福發盛謹啓

諸老暗中飛躍

世人注重黎張之携手

鄂督蕭耀南及新任鄂省長湯薌銘兩氏關於鄂省長問題。日來爭執之事。已登前報。萬一關於本問題。總統方面與奉張之間。至促其携手。則北方政局因此不能不生重大之變化。聞王占元、趙爾巽、諸老現在京師及東三省方面暗裡有所飛躍。以致喚起世人一重之注意。(北京專電三日發)

承認首領解決案

鐵道同盟罷業者。關於由大統領哈丁氏提交罷業者首領之解決案。予以承認。(紐卡哥電報二日發)

奉直修好與贛皖事

張使電曹修好將派子謁曹曹則將以偽來偽應待之援贛事吳因張鈁胡景翼不爲用粤陳又請出兵將親自出馬馮玉祥督皖不成張文生地位稍穩矣

皆出直軍某將領之口

據北京通信云。通信員近於某處遇直軍某將領。據談近事數則。頗關重要。特記述如下。

奉直復和問題。自直奉撤兵議事後。張作霖屢次電保。願言前次戰爭。確係出於誤會。憶當戰前吃緊時。奉軍將領。猶一再宣言。不動曹家一草一木。可見奉之于直。初無私仇不過政治上見解不同。遂致以干戈相見。今者黃陂復位。舊會重集。障礙悉去。統一可期。是固來省軍民所朝夕籲求而不得者。戰爭之原因。既不存在。私人之情誼。寧忍長忘。備荷容涵。願修舊好。或有所命。無不可商。惟明敎爲幸等語。此類來電。總計不下四五則。近又援派其子學良。于晉京展謁黃陂並來保請見。曹因於前日召集屬僚。密議應付方針。討論之下。僉以奉張乃在準備復仇。重幣甘言。萬不可信。但在彼偏既以禮來。自應虛予委蛇。全其體面。一方仍應嚴重防維。免墮其計。曹深以爲然。當囑副官處妥爲接待。勿稍簡慢。此因以偽來彼以偽應之故援也。

吳佩孚援贛問題。蔡成勳抵贛以來。告急求援之電。日必數至。維時。吳子玉尚在保定。主張以陝軍援贛。派張方胡景翼爲總副司令。在吳之意。以胡張紀律欠佳。馮玉祥亦屢請調閱。故有此計。奈事機不密。爲胡察透。一面使旅京陝人。出爲挽留。一面聲言本人與李協和志同道合。未便反目。堅辭赴援之命。吳恐過於相强。或激事變。遂作罷論。乃未幾粵局變動。陳炯明一再急電。懇吳由湘東進兵贛南。吳氏時已返洛。得電後。大爲感動。遂令張福來。將防岳撤歸之兵。以一部移駐通城。餘則集中鄂州。聽候後命。同時並電蕭耀南。整備運輸。藉供應用。更電告政府。索欵五　元。充作軍費。奈　庫枯窘如洗　東挪西湊僅陸續撥十餘萬元。當然不敷分配。最後吳復電部。限本月二十日前後。再籌十萬元。餘可緩至月底分期發給。此事已得財部之擬允。故吳定於月底親率衛隊一營。及第三師一旅。先至漢口。布置一切。俟與禦敵粵陳。議定夾攻方略後。即令張福來。指揮前隊。直出平江。向賴將逼。本人則偕杜錫珪。暫駐九江。統籌全局。屆時察看軍情如何。或逕入南昌。與蔡會師。亦未可定。

馮玉祥督皖問題。皖省新舊安武軍。積不相能。張文生與馬聯甲間。意見日深。皖人對馬。均無好感。所慮雙方一旦決裂。人民必遭波累。故爲釜底抽薪計。深盼另覓一皖籍軍人。繼張督皖。以杜禍患。而環顧皖籍軍人中。又惟有馮玉祥最爲相宜。因馮紀律較佳。亦復驍勇善戰。以制張馬部衆。綽乎有餘。故皖中各公團。曾於上月下旬。密推代表赴豫。向馮接洽。馮氏亦頗有意。其部下尤慫恿之。蓋豫省現駐客軍甚多。洛陽一帶之屬吳佩孚範圍無論矣。即如靳雲鶚胡景翼等。亦各就防地。擅作威福。馮氏權力所及之地。不過省城附近數十里。以較皖省之統於一尊。當然彼善於此。故馮接見該代表後。即命還趾保洛。懇切陳請。曹吳對此。本極贊成。但因上次豫皖剿匪總司令問題。曾招齊燮元之詰問。今者督軍問題。較總司令尤爲重要。自不能不先探齊氏口氣。以爲定奪。當由曹錕以綏靖皖局爲名。密電齊氏。徵求處置張馬之意見。至調馮督皖一節。未即提及。旋得齊氏覆電。竭力爲馬揄揚。謂其材識卓越。堪以張代等語。實齊馬之間。關係素密。馬氏垂涎皖督已久。曾與齊氏訂約。果能助彼皆得。情願麾下。惟命是聽。齊氏原有創造長江勢力之野心。結皖爲援。尤所夙願。宜其爲馬致力。以求一逞也。現曹吳方面。已察覺齊之用意。决計暫時維持張文生之地位。冀免引起糾紛。俟大局略臻寧定。再籌付對之法。故就現勢觀之。馮氏調皖一節。殆已完全停頓矣。

以上三問題。均出某將領之口述。據言上列情形。自較局外人傳述。爲可靠也。

張使購買軍粮

東三省保安總司令張作霖氏日來軍務忙碌。編制軍隊。調遣軍隊。並考查上中下各級軍官有無尅扣兵餉種々情弊。查點軍中火藥子彈。軍中用品。有無缺乏。並於日昨特派西圖三命糧棧收買紅糧一萬石。大米一千袋、豆餅一萬片以足軍食云。

鎭守使將來奉

東三省總司令日昨接到綏芬鎭守使張宗昌氏電稱。該處前有大幫胡匪。連日調遣各軍隊攻擊。匪 遠遁。軍隊各自協守等語。又聞張鎭使擬於日內赴奉云。

國會議員分十派

一、益友社二、政學會三、討論會四、老研究系五、調査局派六、平社派七、新研究系八、吳于派九、山東派十、浙江派

小政黨何其多也

國會於(八月一日)繼續開會。茲特調査議員之派別。僅就現已經報到者。析其概略。凡得十派。(其)中尙別有組合。而大致則不外乎此。茲將其派別略誌於下。(一)益友社主張以唐紹儀組閣。其最强分子。爲吳景濂、王正廷、盧信、易次乾等。約三十餘人。(二)政學會組閣人物。與益友社同。而目的則在以李根源、張耀曾、分長內務。司法分子爲楊永泰、金兆棪等。約二十餘人。(三)討論會組閣人物無標準。惟主張以張國淦代閣分子。爲江天鐸、唐士鐸、烏澤聲等。約二十餘人。(四)老研究系內容。頗爲渙散。分子僅林長民、籍忠寅等人數極少。(五)調査局派。此派係無所屬之東三省議員。及宣南寄廬等。小組合之議員。共一百二十餘人。其重要分子。爲黃明新、裴廷藩、訥謨圖、孟昭、萬鈞漢等。(六)平社派係舊日共和黨。及安福議員之組合。約四十餘人。分子爲廖希賢、余昭琴、劉映奎、向乃祺、王紹鏊等。(七)新研究系主張以孫洪伊組閣。或超然內閣係。蒲伯英、李文熙、盧公武、杜成鎔等。歐陽林長民、籍忠寅二人。而組合號稱七十餘人。實即三十餘人。(八)吳蓮炬、于寶軒派。無所屬之議員。在吳蓮炬新舊石輔馬大街。三號薦于組織團體。加入者。有蔣義明、黃序鵠等。軒田與徐蘭墅超時欲等小有組織。大約有五六跨黨議員。此二派合計十餘人。(九)山東派。此派與調査局派無甚分別。不過以地方主義聯合。且與孫丹林有多少之接近。(十)浙江派無所屬之浙籍議員。爲省自治問題。有此項之所集合。全浙人皆加入卽政學系之金兆棪。亦不能脫離此團體。計十七八人。就上述派別觀之。足見國會內幕。異常複雜。且缺乏足以左右各派之大政黨。將來之成績。恐不免悲觀。吾人且拭目俟之。又訊國會開會。原擬展期。據一方理由。以爲此次國會開幕。係繼續第一屆未滿期限。並非從新另集。是以人數雖不及法定數。亦無關係。故將此議打消。昨得兩院消息。因此次開會人數無多。並無議事日程。只開一紀念會。以完手續。其正式開會。仍推至十五日舉行云。

兵工廠之碌忙

東三省兵工廠督辦韓春林氏承張司令之命。加班修造軍火子彈。以豫備秋戰之用。該督辦奉委之後。照知廠內各科晝夜加班。速造一切云。

無欵只得停工

普蘭店管內老爺廟會後三道灣處與復縣接壤。其間相隔一海。該處貧民購造小船約十餘隻。專備載送往來客商。詎貪夫林學堂忽然妙想天開。禀請官署包辦此事。已蒙官署允准。現在勿論多少船戶。原得船賫。冀以養老小。此時除兌納林某外。所剩無幾。皆敢怒而不敢言。噫若林某者。眞所謂利己損人。貪得無厭云。

乘客撞傷頭部

前日(二日)午後北行客車有一三等乘客係營口縣北田庄台人姓名不詳年約二十五七歲。自云在大連攤扦攤爲業。今乃回籍省親。行至声家屯驛。正值熟睡之中。其他降客言及到了。並非呼伊。伊因睡在朦朧之際。聽得此言不知所措。猛然奕起。向車外急奔。車已開行。伊仍墮下。致將頭部擦傷。即時昏迷。經驛員救護。徐徐蘇醒。詢知由大連上車。至營口下車。再回返籍。其身旁並無分文。詢其車票。答云失丟(無攤之言令人難信)因其無票。有違規章。而並受有重傷。雖經前進。故隨兩行鐵同能岳。一面就醫調治。一面追訊是否買票乘車。有無不法情事。經中原村上兩巡查訊問。確無不法行爲。諒係貧斧缺乏未會買票之故。伊苦苦告艱。傷狠叢紛生蛆。兩警察視其受傷甚重。不但未究其罪。而且復與寬薪並代懇求商會與其籌一票費。速令回籍若此等警察誠可欽佩也。

奉天軍政改革

張使信新式軍隊主兵在精不在多現已裁去二師七旅以所省軍費半辦教育半整軍事擧辦民團亦有計畫張學良寢食不遑以從事並優邮戰死者以買人心云

張氏父子可謂不辭勞瘁

奉天自奉直停戰以後。張作霖知舊式軍隊之不足應戰。且於緊要之時每有不守紀律之處。而所謂較新式之軍隊。則成績甚佳。第三第八第九各旅。在榆關及馬廠信安縣勞。皆審戰績。因大改以前之主張。聽信較新式軍官之言。信兵在精而不在多。對於應戰不力。及不守紀律之軍隊。大加淘汰。茲將戰前與戰後之軍隊列表如下。

奉軍第一師舊長官張景惠。戰後長官李景林由第七混成旅改編。第二十七師張作相。張作相。一百〇五團一百〇六團因劫掠解散百〇五團長閻玉成槍斃改委軍官學生朱繼先爲百〇五團長陸大學生劉偉爲百〇團長。第二十八師汲金純取消全體解散强健及識字者改編入他師旅。第二十九師吳俊陞。吳俊陞汰去老弱另招新兵補額以能自書名爲合格第十六師鄒芬取消。奉天第一混成旅闞朝璽仍舊。奉天第二混成旅鄭殿陞取消識字者留編入第三旅。奉天第三混成旅張學良。張學良汰去弱者以第二旅之不遣散者補入。奉天第四混成旅蔡平本仍舊。奉天第五混成旅齊恩銘仍舊。奉天第六混成旅鮑德山取消。鮑德山其兵解散擇其善者編入八旅。奉天第七混成旅李景林取消。改編爲第一師。奉天第八混成旅郭松林仍舊。汰去弱以第六旅之留者編入。奉天第九混成旅牛永綱楊德生於二十八師中選撰可留者加入改編。奉天第十混成旅趙恩臻仍舊。第一團長許益三槍斃第二團長朱硯長撤差改委第八旅一團湯玉書爲第一團長八團二團長宋九齡爲二旅長汰弱添新。奉天第十一混成旅湯玉麟仍舊。奉天騎兵第一旅張榮仍舊。獨立騎兵第一團朱谷清穆春合編一旅。獨立第二團蔡玉書。中央第十九混成旅張煥相張煥相。吉林第一混成旅。胡永奎胡永奎。吉林第一混成旅張九卿丁超。吉林第三混成旅誠明取消全解散。吉林第四混成旅李夢庚仍舊。吉林第五混成旅李廖祿蔡永鎭。吉林第六混成旅高鳳城取消全解散。吉林第七混成旅李桂林取消全解散黑龍江第一混成旅英順取消。黑龍江第二混成旅張鳴九取消。黑龍江第三混成旅巴英額取消。黑龍江第四混成旅張海鵬取消。黑龍江騎兵第一旅馬瑞麟袁慶恩。黑龍江騎兵第二旅張魁武取消全體解散。砲兵團吉興同。

外此尙有三省憲兵二營奉天衛隊一營吉黑衛隊各一團皆仍舊。兵額之裁去者爲六萬八千人左右。凡裁二師七旅。年省軍費七百六十餘萬。歷次軍事會議之結果。以三省每年有盈餘。主將此欵分而爲二。半辦敎育半辦軍事敎育及建築兵舍。所謂辦敎育者。則分爲三項。一擴充學校。二補助留學。三提倡社會敎育。此次裁兵。凡裁去三分之一。裁舊招新者。又爲三之一。戰前之舊兵存留者。約僅七萬人矣。張作霖近頗信其子學良之言。學良主張三省以後不需有如許兵額。惟刻下因防匪。及外省侵略起見。不得不留此數。故鼓勵三省人民與辦民團。俾可以補軍隊之不足。三省人民所有之槍。合計約五十餘萬杆以明治三十年及三八年式爲最多。惟無兵事訓練。刻已由省政府助之組織。由省派教練官爲之教練。其薪水則由省庫支出。待民團訓練成功則漸將省保安隊裁去。僅留少數國防軍。而此國防軍額。則此時固尙未能決。當然爲聯省成功以後之事云。對於軍事敎育。設大規模之武學書局。講武堂。訓練處。學良實親主其事。終日不得休息。竟有三日落尙未進午膳之日。昨通告各縣嚴禁兵士擾民。如有發見。按律嚴懲張氏對於戰死者。大發郵金。皆出諸私囊。每旅長郵五萬元。三旅之王團長(不臉)陣亡。郵三萬元營長死者萬元。連長五千。兵士五百。共費郵百萬。可知張氏亦知收買人心也。

川戰益見擴大

一三兩軍合攻二軍

瀘州重慶同時告警

重慶快訊。成都三軍劉成勛軍長。已被軍事會議公舉爲四川總司令。赴日就職。又議決三軍三師長鄧晋康、由省出發。順流至瀘。已有十九日攻下瀘州之訊。賴心輝總司令率隊由中大路攻渝。聞十七日已抵內江。當時知事徵收局長均逃颺。城內搶劫一空。昨賴有抵永川之信聯合三軍之七師長陳國棟。開拔來渝。今聞離百市驛不遠。二軍長楊森已令第六混成旅長兼重慶衛戍司令王陵基爲中路前敵總指揮。二十日午後赶赴百市驛抵禦。百市驛隔重慶僅　里耳。楊森軍長。且夕將回渝。因瀘州及中路吃緊。鄧稱隨帶步兵五旅。親赴前敵。分佈抵禦在江津方面。已有重兵扼守。昨又派鄧旅鎗武前往。以厚兵力。因合川方面頗爲緊要。現有第一混成旅劉自乾全旅開赴小米溪駐紮。重慶各軍調遣出發最。城中頗爲空虛。聞已將憲兵隊長楊天華全隊調回渝城。維持秩序。該隊約千人之譜。日前二軍長令商會籌欵百萬。鹽幇五十萬元。雖已認定。商幇五十萬元。因市面冷淡。認者寥々。雖二軍部催解急如星火。繳鎗者仍屬無幾。至綏定方面。楊軍捷報。已於陰歷閏五月二十四日攻破綏定。一軍張沖旅及險師。已退至通江三滙等處云。

是謂損人利己

朱氏厚葬其妻

老虎山會東團瓢屯有朱連昌者。因在大連開設澡塘。頗獲巨利。前日其嫡妻病篤。於大連寓所。伊僱用自動車出連送回籍。化車費八十餘元。及病殁。治喪不惜巨資。凡所用喪品。無不極其豐隆。是以一時往弔諸戚友。咸謂此等舉動。實屬該村未之前聞也。

拐騙婦女被獲

松樹驛金翠書館。于前大有搭住妓女李姓婦乃係山東萊陽人氏。婦於前二年同其本夫到連居住。被其近鄰左某。引誘成姦。日久熱度增高大有時刻難離之勢。因暗中約定潛逃旋於日前逃至得利寺。住兩月有奇。近又來松入金翠書館搭住。後經李查知。遂與其兄尋找。直至今日午前始在金翠書館瞥見。當至本處警察所控告。警官當即派人將左某同李婦一同帶到警所。經察官究問。左某直認拐騙不諱。該婦稱自同本夫到連。即被其押在西崗某暗操皮肉生涯。嗣經左某贖出。即隨左某來松。仍操皮肉生涯。警察官當時並未判決。遂令金翠書館主人領回。不悉如何判斷容訪再誌。

假母兇惡宜逞

撫順東平康双順班假母任雅卿旧姓馬性陰險。其班中妓女如接客稀少或觸惱客人。則必痛打。或更囚之于暗室中。或用嘴咬。或用錐子扎。哭泣之際。聲達于戶外。且該假母販賣人口。每年必由外阜購來妓女鬻賣。以獲厚利。前年買來之金花本良家女子。今春被金花之家人尋着領回假母該猶未死心。前又由奉買來妓女紅順一名。令就該班迎客近來以生意不佳。故將紅順幽於暗室中。施行毒打。並令人監視。不與飲食。紅順現在求死不得。只得哀告求饒命。而假母不耳。仍依然虐待。若該假母。誠罪惡貫盈矣。

警署努力防疫

查驗出入船舶及飲食物等利用電影宣傳防疫之辦法

警務署現內預防虎疫之發生。故一面對於入港之各船舶。從嚴實行檢查。並施以注射。市中則實行驗病及調查戶口。以至檢驗於各飯館子等所售賣之汽水氷水等。一面宣傳防疫辦法。因此忙碌異常云。又聞由八月一日起增聘藥劑一名。以資檢查云。又於市內常設之電影園用映畫以說示虎疫可怖之眞相又在華人軍居之小崗子寺兒溝等地。則於野外演說防疫辦法。以便華人了解並知虎疫之可怖。聞該署潮田氏專主宰此項公事。日日奔馳於東西。從事宣傳。大有墨突不能黔之勢云。

博士將任校長

日本內地之熊本醫學專門學校。將升爲醫科大學。聽說滿鐵衛生課長鶴見博士有升任該大學校長之說。

署長就任社長

前任大連民政署長大內丑之助氏現充南滿工業會社長之職。日前由奉天抵連。訪拜各處親友。於五日晚乘晚車去奉天。以便回東京。

慎重合辦事業

華商方面之希望

近年以來中日合辦之事業。不勝數計。其間双方所得之經驗。亦極遠大。何者爲有利。何者爲有害。俱已目擊而身受之。是以居今日而倡言合辦之事業。双方均愼重之意見。互相妥商。絕不若昔之登高一呼。即足以告成。刻下滿鐵早川社長提倡之滿蒙銀行。前曾由本報勸告一般華商起而援助。俾得早日實現。茲據華商方面所談。大有愼重之處。咸謂華商對於普通合辦之事業。當初不加以實地考查。遽爾加入。今則試觀所辦之事業。多半不得結果。因此大受激刺。頗有戒心。此次滿蒙銀行吾人固所賛成。然果欲中日合辦。權則對於內容之組織。利之享受。以及關於雙方利害之點。均須切實妥商。誠心誠意。交換雙方意見。方能決定可否合辦。蓋滿蒙銀行與一般普通事業。不大相同。爲我滿蒙合辦事業中之最要者。若不愼之於始。勢必遺患於終。滿蒙中央銀行之合辦。實非一言半語。卽足以成立也。云云。觀其所言。華商方面。對於將來合辦之希望。實欲一洗從前合辦之積弊。而圖眞正中日合辦之實績。並欲藉此中央銀行特別之機會。而一擧兩國商民携手之眞精神。早川社長平日主張中日共存共榮者。際此合辦機會。斟酌華商希望。想必有一最相當平等之辦法。以爲處置也。

精米社決解散

大連信濃町二十九號地滿洲精米株式會社。於日前經股東總會會議。決議解散。

取締役赴遼陽

日本富士瓦斯紡績株式會社常務取締役持田博士。於前日三日偕同森上高明氏赴遼陽檢閱滿洲紡績株式會社新工場之地點。

假座開懇親會

關東廳警務局長岸本正雄氏於昨四日下午六時半鐘假星浦星乃屋。招請各報館社長及大連警務署各係主任警部等。開懇親會。

按戶催繳捐費

大連市役所收納第二期戶口費之期日。至七月二十五日結止。至期未納者有五千九十餘名。共計未納金額二萬餘圓。因此市役所焦灼非常對於未納者。審議方法。按例懲辦不日卽行通告各未納者。急速繳納否則不得寬宥云。

本社宴會記事

昨晚(八月三日晚)本社西片社長。因報告報務事。歸東在卽。在大和旅館屋頂花園。招宴社員五十餘人。七時許衆到齊就坐。西片社長起言。略謂(社日文報。軍勞諸君努力。尙望益圖改良。今年春於日文之外。又添設漢文版。現改稱滿洲報。以中日共存共榮爲宗旨。獨立經營。總之新聞事業。須極力求新以應世界之潮流。此後尤望諸君對於此點。多加注意。余此次返東。歸連之期。亦不甚遠。是以今日聊備薄酌請大家到此聚談。以表留別之思。切望諸君共體鄙人之意。務使滿洲日日新聞。及滿洲報。對於中日親善上。多所貢獻。使兩國國民。徹底了解親善之緊要。諸君以此種責任自負。不但兩種報紙。能蒸蒸日上。卽東亞將來之幸福。亦利賴之。社長演說畢。復由滿洲日日新聞社新聘之編輯長。黑田湖山氏。起立致詞。謂入社未久。殊覺與諸君以前未得相聚爲憾。幸承諸君。引爲同調。實爲歡悅。自己從事新聞事業雖久。亦不敢謂極有經驗。然而竊願本共所知。與大家同心協力。隨時研究改善之方法。期於本報日益發達。以副社長之意。鄙人亦與有榮幸焉。云云。末由本報編輯長白玉田氏致答謝之詞。略謂今日承社長招宴。並指示一切。凡我同人。同深感佩。自當奉命唯謹。在本報母體之滿洲日日新聞。人才濟濟。皆新聞界一時健者。此次又得黑田編輯長入社。將來發達。必能如社長之希望。黑田編輯長。不但於日文報有所改革。卽本報亦間接獲益非淺。惟本報刊行伊始。社長既有所囑。自應極力奉行。竭其棉薄。使本報日善一日。同人等雖才輕力弱。總期勉效微勞。此則區區之志願也。演說畢。時已鐘鳴九下。清風徐來。舉杯共飲。飲至極歡。始行散席。

視髮妻若路人

大連伏見台(一區住戶高永貴幼年即由其父母聘定黃泥川于姓女爲媳。自去年其媳過門後。其母嫌媳貌醜待遇多有不平。乘之高近日特有蓄積。常存納妾之心。於是花大酒地留連忘返。不料近日梅毒大發。其妻不敢與同床。高因此日加睡覓。並迫其回娘家過度。其妻無可如何。遂含淚而去。後來經中人勸說。謂子以貧之。請高略貼伙食費。奈高吝而不與。若高者誠缺德之甚者也。

△奉天撫順間 [illegible]

朝鮮線(日) 安東 京城 [illegible]

△京奉 奉天 新民 [illegible]

△東北 長春 [illegible]

南滿線火車內賣報啓事

本報特在南滿線火車內[illegible]

商情 (八月四日)

商品行市

銘柄	受渡日	値段	枚數
蔴袋前場			
鐵筋	延八月末	[illegible]	[illegible]
同	延十二月末	[illegible]	[illegible]
所成數	四十萬枚		

銘柄	受渡日	値段	梱數
綿絲前場			
扇面	延八月末	[illegible]	[illegible]
同	同	[illegible]	[illegible]
同	延九月末	[illegible]	[illegible]
同	同	[illegible]	[illegible]
所成數	二百二十五梱		

特產行市

銘柄	受渡日	値段	俵數
双龍	延八月末	七、七〇	五〇
福海	現物	三、一五	五
所成數	五十五俵		

先物(早市)

▲大豆 月限	寄付	高値	安値	大引
八限	[illegible]	[illegible]	[illegible]	[illegible]
九限	[illegible]	[illegible]	[illegible]	[illegible]
十限	[illegible]	[illegible]	[illegible]	[illegible]
十一限	[illegible]	[illegible]	[illegible]	[illegible]
十二限	[illegible]	[illegible]	[illegible]	[illegible]
所成數	二百五十一車			

▲豆粕 月限	寄付	高値	安値	大引
八限	[illegible]	[illegible]	[illegible]	[illegible]
九限	[illegible]	[illegible]	[illegible]	[illegible]
十限	[illegible]	[illegible]	[illegible]	[illegible]
十一限	[illegible]	[illegible]	[illegible]	[illegible]
十二限	[illegible]	[illegible]	[illegible]	[illegible]
所成數	二十二萬九千枚			

▲豆油 月限	寄付	高値	安値	大引
八限	[illegible]	[illegible]	[illegible]	[illegible]
九限	[illegible]	[illegible]	[illegible]	[illegible]
十限	[illegible]	[illegible]	[illegible]	[illegible]
十一限	[illegible]	[illegible]	[illegible]	[illegible]
十二限	[illegible]	[illegible]	[illegible]	[illegible]
所成數	一萬二千五百箱			

▲高粱 月限	寄付	高値	安値	大引
八限	[illegible]	[illegible]	[illegible]	[illegible]
九限	[illegible]	[illegible]	[illegible]	[illegible]
十限	[illegible]	[illegible]	[illegible]	[illegible]
所成數	六十五車			

晚市休市

錢鈔行市

先物(早市)

	寄付	高値	安値	大引
期近	[illegible]	[illegible]	[illegible]	[illegible]
所成數	期近 百二十一萬圓			

先物(晚市)

	寄付	高値	安値	大引
期近	[illegible]	[illegible]	[illegible]	[illegible]
所成數	期近 七十二萬圓			

現物(早市)

	銀換金	銀換洋	金換洋
九時	[illegible]	[illegible]	[illegible]
十時	[illegible]	[illegible]	[illegible]
十一時	[illegible]	[illegible]	[illegible]
十一時半	[illegible]	[illegible]	[illegible]
所成數	銀換金 五萬五千圓	銀換洋 五千圓	

現物(晚市)

	銀換金	銀換洋	金換洋
二時	[illegible]	[illegible]	[illegible]
所成數	銀換金 一萬二千圓	銀換洋 一千圓	

滙兌行市

●銀塊及換算行市

倫敦銀塊	[illegible]
海關兩(銀百兩)	[illegible]

●朝鮮銀行外國滙兌行市

向倫敦電信賣(一志)	[illegible]
同參着賣(同)	[illegible]
同每三十日買(同)	[illegible]
同每六十日買(同)	[illegible]
同每九十日買(同)	[illegible]
同每四個月買(同)	[illegible]
向紐約電信賣(弗)	[illegible]
同參着賣	[illegible]
同每三十日買	[illegible]
同每六十日買	[illegible]
同每九十日買	[illegible]
向上海電信賣(兩)	[illegible]
向日本參着賣(銀百圓)	[illegible]
同電信賣(同)	[illegible]
同十五日付買(同)	[illegible]
向上海參着賣(墨銀)	[illegible]
同參着賣(同)	[illegible]

●正金銀行滙兌行市(銀建)

同墨銀參着賣(百弗)	[illegible]
向香港參着賣(香弗)	[illegible]
同十日付買(同)	[illegible]
向天津參着賣(銀兩)	[illegible]
同十日付買(同)	[illegible]
向北京參着賣(百弗)	[illegible]
同十日付買(同)	[illegible]
向倫敦電信賣(兩)	[illegible]
同參着賣(同)	[illegible]
同三十日付買(同)	[illegible]
同信用三月付買(同)	[illegible]
向倫敦電信賣(一志)	[illegible]
同參着賣(同)	[illegible]
同三十日付買(同)	[illegible]
信用三月付買(同)	[illegible]
同四箇月買(同)	[illegible]
向美國電信賣(弗)	[illegible]
同參着賣(同)	[illegible]
同三十日付買(同)	[illegible]
向法國參着賣(法)	[illegible]
同九十日付買(同)	[illegible]
向孟買參着賣(留)	[illegible]
同三十日付買(同)	[illegible]

廣告

特別啓事

啓者鄙於西崗子南德政街十番地十一番地地皮置有瓦房一處近因余家兄張韞山各有意見以致家務不和倘有將該房契約書抵押款項等事一概無效恐戚友未能週知特此預爲聲明

張耀庭謹啓

鳴謝慰問

敬啓者昨日八月三日午前四時〇分隣佑不愼肇禍多蒙各消防盡力撲滅當時混亂之中多蒙各界諸君勞步慰問未及接待抱歉良深特登報端以表謝意此佈

大連市羽前町七號地
聚仙樓主人謹啓
電話二一七一番

鳴謝慰問

敬啓者昨日八月三日午前四時〇分隣佑不愼肇禍多蒙各消防盡力撲滅當時混亂之中多蒙各界諸君勞步慰問未及接待抱歉良深特登報端以表謝意此佈

大連市羽前町十一號地
裕順德主人謹啓
電話一二二九。一二四五番

鳴謝慰問

敬啓者昨日八月三日午前四時〇分隣佑不愼肇禍多蒙各消防盡力撲滅當時混亂之中多蒙各界諸君勞步慰問未及接待抱歉良深特登報端以表謝意此佈

大連市羽前町五番地
裕興祥主人謹啓
電話一五六四番

鳴謝慰問

敬啓者昨日八月三日午前四時〇分隣佑不愼肇禍多蒙各消防盡力撲滅當時混亂之中多蒙各界諸君勞步慰問未及接待抱歉良深特登報端以表謝意此佈

大連市羽前町七號地
致美齋主人謹啓

鳴謝慰問

敬啓者昨日八月三日午前四時〇分隣佑不愼肇禍多蒙各消防盡力撲滅當時混亂之中多蒙各界諸君勞步慰問未及接待抱歉良深特登報端以表謝意此佈

大連市羽前町七號地
雙合盛主人謹啓

鳴謝慰問

敬啓者昨日八月三日午前四時〇分隣佑不愼肇禍多蒙各消防盡力撲滅當時混亂之中多蒙各界諸君勞步慰問未及接待抱歉良深特登報端以表謝意此佈

大連市羽前町三號地
永盛福主人謹啓
電話一二二七番

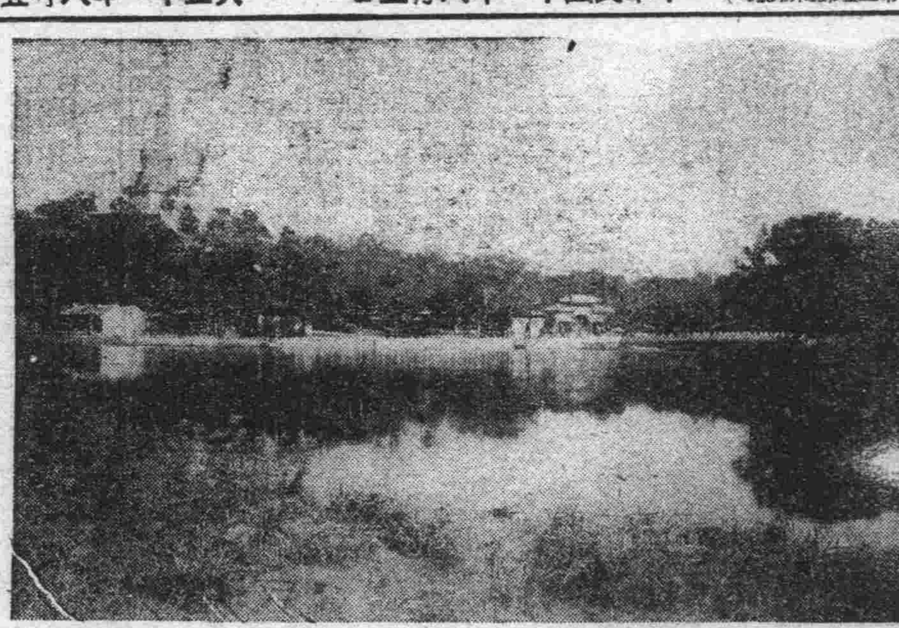
□北海瓊島山上白塔

義國內閣已成立
前首相組織聯立內閣

伊國前內閣首相法克、氏於前內閣外相斯片造爾氏援助之下。無加法斯米斯其氏及社會黨人新組織聯立內閣。而義太利皇帝已予以批准云（國際編馬電報一日發）

火車被旋風捲落

乘客一百五十名之一列車。於伯伊克與沙孫間。被旋風刮起。轉落於水中。因此旅客之死亡者十餘名。受重傷者五十八名云。（國際蘭克寓報二日發）

聯曹張段之異說
藉重自治案另組督軍團

在野某政客云。現在下野某軍公。確極活動。雖未正式出名。然其左右心腹。四出運動。已成功者。僞聯台某師及張作霖段合肥。然表面仍爲順諸人民趨向。研究自治。其實內有總統選舉之競爭。身當其事各要人固不承認有其他舉動。而一般攀附政客。則抱樂觀。並云

刻下內幕入手所辦事宜共分四組。一、籌款方面有昔日理財財政家數人一、運動政客名流者無分南北凡其同志一律收納一、文治手續擔任在中外各界鼓吹一、武力派擔任另組督軍團作有力之保衛以上各項不久均有至大之進行云云

委員研究評價

撫順炭坑當局。以進行露天採炭計畫。須將新市街全行賣收後始能着手。故於前月起。市街收買之問題。經滿鐵本社之諒解。已許可收買。故市民炭坑双方齊出評價委員若干研究評價。故於二十九日(七月)午後在依田洋行樓上研究評價之資料。選出田中上田野條松尾四氏爲幹事以資討論云。

青蚨不翼而飛

營口永世街三盛樓澡塘錢櫃內存有票洋四百餘元。於日昨啓櫃取用。竟不翼而飛。漏查無跡。該塘執事已據情報告該管警署請爲查找云。

預防虎列拉病

今午警察衛生主任荻野谷警部傳集旅順一切華人飯食店及飲食物販賣者百四五十人。於署之後院。樹蔭之下。當言染病之激烈。及注意格外預防。並先示知於日內按戶檢驗糞便。以防未然等情。頗爲懇切。據云係因營口昨已發見虎列拉症。恐傳來本埠。特承岸本局長命爲之講演云。」

巡捕長拿竊犯

鐵嶺日警署巡捕長徐惠清。日昨在南滿醫院前馬路。見一行跡可疑。身上着中國警察制服之人。遂上前盤問。該犯言語支吾。當捉送日警署經司法究詢。供認。久在附屬地慣行偸竊日人家。計偸者十五次等語不諱云。」

警廳飭拿竊犯

長春前有江省督軍署衛士處厨夫來長辦理伙食等事。昨在市場內身帶錢夾。不意被小偸盜去。內有大洋及官帖若干。當赴該管警察一區報告。請查緝轉報警廳。飭令一體查拿。數日未獲。復經江省督軍署少校副官僉衛士長王士屏遣差弁馬姓持片到警察一區催促破案。該區復呈警廳轉飭各署隊一體協查。以期拿獲云。」

警察查獲烟犯

崗口双廟街住戶尹姓昨晚由五台子携帶烟土來街。行至楊武門大橋。被警查覺攔阻。在腰內搜出烟土數兩。當將該烟犯帶署罰辦云。

刑事捉獲小偸

開原警察支署刑事高王亭姜洪業於七月三十日午前二時許在鐵路西滿鐵煤廠附近見有一人携帶滿鐵車站用之棚布。二刑事見伊急走。形跡可疑。近前捉獲。帶至署中審訊。供認伊乃山東人。現住於鐵路西義和屯張致成二十六歲所偸之棚布。價值金三百餘元。供認不諱。日署備文解送開原縣署懲辦可見二刑事於地方治安捉獲竊盜令人欽佩云。

發見無名死尸

鐵嶺北山頭傺村北有一小河。昨午發見一淹斃無名男屍。遂即來城報告警署。比時往驗。確係淹死。並令該村掩埋。布告招領云。」

眞是卿里敗類

貔子窩管內宋家屯會附近。有甯某者。(姑隱其名)現年三十餘。性喜漁色。同村之婦女。被其淫汚者。不知凡幾。近見該氏。帶一紅兜兜。滿幅繡花。鮮艷奪目。市人觀此怪現象。無不詫異。而甯某不以爲恥。反以爲榮。且露出一種得意之態。察其用心。正欲炫其醜態之本領耳。嗚呼甯某。其亦知服之不衷。身之災乎。吾恐甯某。禍不遠矣。」

悍婦毆傷丈夫

阜南双廟街南住戶劉清山向以賣切糕爲業。每日所得觔銖。均交與其妻收蓄。而其妻潑悍特甚。劉某懦弱無能。其妻對待其夫。時常任意打罵。日昨偶因細故口角。該婦竟以木棒將其夫之首部毆傷。比鄰咸抱不平云。」

掛鐘被賊偸去

東沙河口小劉家屯十二番住戶趙慶德開舖專賣雜貨水菓及零碎食品等物。該氏於前日夜九句鐘。在門外乘涼。而屋內牆上所掛之鐘。竟被人竊去。當即報警察衙門。懇爲搜查云。」

命案已發現矣

三十里堡管內四道河子會李家屯李永金橫霸一方。人多恨之其胞兄永新亦甚痛伊之行爲。於上年六月二十七日夜有李秉仁同謀設筵邀歸永金到家。灌的酩酊大醉。拋盃爲號一人將永金推倒。一人用牙籤猛力

諸譚 髮僧

朱熹有功孔道。以註解經書爲最偉。有謂朱子於朝見宋仁宗時。其名刺上亦有註解。係以小字另註於姓名之側。文曰。朱者姓也。熹者名也。晦菴者字也。又復詳註曰。姓者何。人所以生也。名者何。名號也。字者何。滋益而名也。反復註釋。乃爾名帖殆滿。今初竟信以爲眞。乃翻閱宋時禮制。臣下見君。並非如有今之洋式名片。可以隨意書寫者。不覺自悔其愚。

王安石當國時。其自撰之說文。頒行全國學校。吾意其說文中。解兵甲之甲字。必曰甲者保甲也。解禾苗之苗字。必曰苗者青苗也。青者青苗法之青也。馬者。保馬法也。果爾信乎其爲一家言。

余友某君謂余曰。昔孟子稱矢人忍於函人。以其矢人惟恐不傷人。今之從事新聞業者。亦忍於函人。余不解其所謂。詳詢其意。則云新聞家最喜登載戰事。國亂則新聞多。國治則新聞少。治時之新聞雖多。其事甚小。亂時之新聞雖少。其事甚大。故新聞記者最喜國亂。不喜國治。最喜有殺人流血之新聞發生。不顧承平無事。所以矢人比之新聞家、予乃反詰之曰。致亂者乃軍閥也。政客也。喜聞亂事者。閱新聞之一般國民也。予乃歸咎於新聞紙。不亦誣乎。余友無言以對。

粵中最近之戰訊
許崇智再犯英德河源葉舉分三路併力抵禦仍相持於州源曲江之間
孫氏頗有重入廣州之望

香港轉韶關急電。許軍自有日分兵兩。路與陳軍激戰。(一)以滇軍一部。由翁源撲新豐。另以一抄河源之後。直逼惠州。期搗陳烱明之巢穴。(二)以吳忠信一旅。及許之本部。仍由英德正面進擊苞江。相傳前哨已至迎嘴拗。與陳烱光接觸。互有勝負。又闘陳軍以許部節節猛進不得不籌相當之抵禦。除以李炳榮。擔任廣州治安。外擬空全粵之兵。與許氏角鬭。其計畫如下。(一)派在粵之洪兆麟率舊部三營。出動於英德。以助楊坤如熊略等部。(二)河源方面。派鍾景棠翁式亮率所部抵禦。(三)新豐方面。以原駐始興一帶之葉部及楊部擔任。感日兩軍在英德新豐各處。接戰復極劇烈。死傷亦極衆。僅英德一縣得失凡三次最後粵軍洪兆麟葉、舉鍾景棠等。用全力猛擊。復行奪回。現北伐軍。仍屯駐于翁源。曲江一帶。與陳軍相持不下云。又香港電訊。陳烱明令所部悉趨北江。截許崇智南下。現許軍距省城僅二百里。又政府近接蘇督齊燮元來電。略謂陳烱明。與孫中山。決裂後。即派何某赴粵調停。及其到滬。孫陳戰事已勃發不可遏止。故即留滬。觀望形勢。現在許崇智已。進韶關據英德陳軍地位。頗爲不利。陳氏地位亦屬危險孫氏態度則益形堅決。頗有重入廣州之望。故主張政府與陳烱明接洽一節。不妨暫行延擱云。

小說
家庭小說 好女兒 (了因)

孫先生既盡口講指畫之責。他夫妻倆也就很能體諒孫先生的意旨。不惜廢寢忘餐的去研求。不過在這個有限時光。所學無多。且光陰易過轉瞬就到二月十八了在這十八的頭幾天。他夫妻倆都把行裝預備好了不料天不湊巧。到了十七。扶桑忽感冒風寒。大燒大熱。當請中醫醫治。醫者皆有憂色。僉謂病症太雜恐不易治痊云。扶桑的父母聽着這話。大吃一驚。於是拜佛問籤。欲求速癒。奈醫者皆束手無策。而神鬼又毫無靈蹟。於是遍覓西醫。爲之診治。無如病入膏肓。藥不能至未逾旬日。扶桑病益加重。痰涎上湧。到二十五日晚間。喉嚨已堵塞不能言語。移時。兩目一瞑。而扶桑竟溘然長逝矣。此時扶桑的妻子玉蘭和其父母。都是嚎啕大哭。玉蘭扯住扶桑的手。哭個天昏地暗莫奈人死不可復生。從此玉蘭求學的計劃。已等於畫餅。玉蘭在這傷心時候。也不知料理後事。幸左右親鄰。都來弔問。並替他料理衣衾棺槨等件。這次日草々成殮。他的父親和母親。又撫棺大痛。當時玉蘭忍住哭聲。一頭撞在他上。半晌不省人事。後來經過一點多鐘之久。口裡才能呼吸。親鄰見其如此。只得從旁勸解。但在少年夫婦一旦拋撇。怎教他不傷心呢。

株式會社 教育銀行
大連市監部通 電話二一四三
頭取 石本鏆太郎
一般銀行業務迅速御便利に每日午後五時迄取扱可申候

連記公司洋燭工廠
啓者本公司不惜重資自由西洋運來上等並請西法名師自製麥穗牌光明耐久各種洋燭貨高價廉批發零售務望各界諸君如蒙惠顧敝公司不勝歡迎之至恐未知特此聲明
大連市東沙河口十二區七十三番地

全記洋燭公司謹
啓者本公司自辦上等材料特請西法名師揀製强軍牌洋燭雙喜牌洋燭及双喜牌胰子鷄牌胰子並由日本上海運來上等精米價值格外克已如蒙賜顧或通電話或來專函敝公司特別歡迎當時送到不悞主顧恐未週知特此佈聞
大連市東沙河口第十三區 電話貳五七番

小倉 日新堂藥房
本藥房新近特約販賣各本館各工場所用藥品及繭紬莊草帽莊所用漂料無不全備批躉零售格外公道如旨賜顧一律歡迎特此希奉藥名列左
工業用藥品 化學用藥品 醫藥用藥品
醫療用器械 理化學器械 繪具染料類
衛生諸材料 一般塗料類
駐商主任 張明軒
大連市信濃町一〇一番地……(電話二二三八番)

藥種賣藥商
合名會社 井上誠昌堂
大連市浪速町三丁目 電話一一六六番

營業課目
麥粉、砂糖、棉糸布類
其他雜貨一切兼各代理業
大連取引所錢鈔部取引人
大連株式商品取引所商品部取引人
益泰祥
運子祥
大連市東鄉町九番地 電話長一七六六番 二二四一番

精良醬油發售廣告
敬啓者敝公司自接辦以來爲擴充營業起見特由日本請有名之技師精選純良之原料自製醬油味噌酢等之食用物品無不細心研究精益求精品質優良格價從廉用以調和蔬羹格外味美以副諸君之雅愛顧諸君請嘗試之卽知言之不謬也有欲代理者二分酬償以廣招徠牌分四等以福松竹梅爲印記按印記以定價格無論本街遠埠批發零售決無二價特此聲明
本公司事務所設在大連市敷島町五十四番地電話三四三一番
製造工場設在沙河口台山屯工叢地區假十一番地電話十三番
株式會社裕昌公司謹具

黎克列所製之儲氣康(咬著的點心)
WRIGLEY'S
黎克冽所製之儲氣康(口嚼點心)凡旅行遠足登山之際務必將此點心携帶既能止渴於呼吸時更覺爽快且能恢復疲勞使口中咽喉清凉其最佳處則在嚼之口中能豫防在火車輪船中暈醉每當食後而用之當覺如何爽快請實驗之卽可知矣
東京市銀座通新橋際 黎克冽株式會社
必給斯

最近賣之克爾哥阿雷製披克畏斯特之糖果點心務請一用定能適口
特約店 大連市能登町ヤ區十號ノ一 滿洲甘榮會事務所

有完全治癒之効能
眼病良藥
直治水
凡各種眼疾一經點此藥水立卽清明
其功効使人驚爲神丹妙藥
主治症
頭拉後母(眼皮內呈白色或灰色顆粒狀之一種眼疾)火眼、旱眼、流行眼病、濃眼、血眼、雲朦眼、帽子眼、魚朦眼等、均有特効卽普通人以上而外無論若何眼疾每日點滴少量能豫防眼病增進視力
藥價 金二十錢 三十錢 五十錢(付新式點眼器)
製藥本舖 大阪 東京 丹平商會藥房

滿洲運輸汽船出帆

定期行輪

開往皮子窩往航象島
○利生丸 七日前六時

開往柳樹屯
○榮信丸 毎日直行
大連開 上午七時 下午三時
柳樹屯開 上午十一時 下午五時
由露西亞町海岸放航因旅客希望可以寄航海貓島

大連市露西亞町海岸 滿洲運輸株式會社 海運部 電話一九四番
北大山通荷客取扱所 電話一七六番

政記輪船出帆

定期行輪

開往上海
●升元 有利 日後六時
●萬平 利 十日午後六時
●增升 洋利 十七日午後六時
●平元 平 十三日午後六時
●升 大 日後六時

開往芝罘
●永 利 五日午後六時
●安 利 日後六時

開往香港
●上 帝 日午後六時
●祥 利 日後六時

開往安東
●有 利 五日後六時

開往汕頭
●新 利 日後六時

政記輪船股份有限公司 代表電話五一〇四番

日本郵船出帆

定期行輪

開往門司、神戶、大阪
山東丸 八月十六日

開往長崎、神戶、橫濱
相模丸 八月廿八日
高砂丸 八月五日
竹島丸 八月十五日

開往牛莊
山東丸 八月十一日

開往天津(太沽)牛莊
高砂丸 八月廿七日
竹島丸 八月八日
相模丸 八月二十日

開往歐洲

開往米國
りま丸 八月下旬日漢堡行
富山丸 二十日沙市行
以上各船因天候不良及其他事情時行改期

大連市山縣通 日本郵船株式會社 電話二七二三番
專屬荷客取扱店 監部通吾妻橋 回 丸一商會 電話番三六四〇一八八番

大連汽船出帆

定期行輪

開往青島、上海
●榊丸(滿鐵航路船) 八月六日正午
●西京丸 八月十一日正午

開往天津
●長平丸 八日後六時

開往龍口往復共旅順寄港
●天平丸 八月十日後二時

開往安東
●龍平丸 八月八日後六時

開往營口、大連、阪神
●天潮丸 八月七日後六時
●天潮丸 八月十六日後三時

●長順丸 營口發 日頃 大連發 日頃
●大航丸 營口發 日頃 大連發 日頃

右在營口與滿鐵各主要驛間承辦水陸聯絡貨物之運輸
營口代理店 三井物產株式會社牛莊出張所 電話七七番
大連山縣通 大連汽船株式會社 電話代表番號五一九〇 船房(電二一七五番)

三井物產船舶部出帆

定期行輪

▲開往北美新金山及料時爾各埠(經過神戶橫濱等埠)
●蓬萊山丸 八月初十日前後開往
●伊吹山丸 九月十日頃開往
轉運彼時關于貨物可承辦所有火腳等項新照會散處賬房可也

大連山縣通 三井物產會社 船舶部出張員 代表電話五〇八五
荷物取扱店 大連山縣通 宮崎商會 電話一三一五・一九五二

阿波共同汽船出帆

▲十六共同丸 八月十日芝罘青島開往
▲廿一共同丸 八日芝罘仁川往
▲廿二共同丸 日元山往
▲廿六共同丸 日上海開往
▲廿三共同丸 九日群山開往
▲亞東號 日威海開往
本社與山東鐵道及朝鮮鐵道之間承辦聯絡運輸貨物

大連山縣通七番地十三號 電話二八〇、二九〇一 阿波共同汽船會社

諸新聞廣告代理業 西公園町 電話二一五二五番 共益社

鷹牌煉乳

用鷹牌煉乳可使合家身体強壯

南滿洲總發售處 營口 大連 盛進商行

沙河口俳優宿舍

辛桂寶 張玉貴 芙 蓉 筱 段桂花 張金貴
筱翠芳 辛桂榮 段愛蓮 閻筱紅 段金藍 筱金子 李貴寶

敝人等因沙河口生意日見興盛人烟日見繁多非有娛樂之場無以暢快大家之胸依特於第一區界內設置俳優宿舍招集南朝金粉北地咽脂絃管謳歌達宵達旦至屋宇之潔雅鸞燕之美麗款待之週到諸君一來游玩當知非虛自詡譽也
大連沙河口第一區一二五番地

永善茶園

(早) (六月十三日) (演)

排演 新戲

(晚) (六月十三日) (演)

汪子元 陳秀紅 小奎英
金蓮花 貴俊卿 楊四立
趙紫雲 張德福
香水 小三寶 小

泗州城 三戲牡丹 戲迷傳 轅門斬子

日下齒科醫院

大連市吉野町一四 電話三三六七番

世界大舞臺

小崗子 南大龍街 電話二九二五

早 (壬戌年六月十三日) 演

張黃明吳何王 蟄殿鳳日壽 連 會玉朋珠山奎
韓王楊藍魏王王 連紅月鳳萬萬 玉會寶珠鳴倉良

巧奇冤 鍘判官

晚 (壬戌年六月十三日) 演

賈定王劉韓 玉邦 殿 仁女倉富玉
賈明張 玉日殿 仁珠奎
魏王藍王吳定 鳳萬月壽邦 鳴倉會珠朋安

義大救主 下蘇州 借女吊孝

清涼飲料界之霸王
▲獅子牌汽水

本品依最新之學理及熟心之實驗爲現代獨一無二之清涼飲料其被各界賞用非偶然也其特長係用英國製最新式之機械及選擇最精純之原料應用殺菌機械而洗潔瓶內依照最新學理而固封瓶口雖經寒暑不變其質業由中央試驗所嚴密試驗望各界紳商人士不棄時蒙惠顧敝工場不禁歡迎之至

品質優良

—謹防假冒—

大連伏見臺
大連製冰株式會社
電話 四四九 八七三 一四八〇番

資本金參百萬圓(全額拂込濟)
積立金參拾六萬七千圓
大連市軍用地第二區二號地

大連取引所信託株式會社

代表番號 電話五二二〇番

專務取締役 原田光次郎
取締役支配人 小澤新之輔

●統治一切下痢奏効神速

夫此「固腸丸」則係是日本國故陸軍軍醫總監正三位勳一等男爵松本順先生之方劑、而効驗之偉大、曾有一世諸大方之賞贊者也、本劑用於一切下痢患者周吞輒止瀉、立効如神、此乃理其病源、補其元氣、善消食物、健強胃腸、乃古今創有之肘後神方也

▲對症特効

◎虛泄 ◎濕泄 ◎滯泄其他一切泄利 ◎赤白痢 ◎疫痢 ◎脾胃虛弱 ◎飲食不消 ◎小兒青便及其他下痢諸症無所不癒

照像機材料藥種貿易商
大連市西通信濃町角
樂天公司
電話 三二九一 三四九九番 振替大連

西崗俳優宿舍廣告

邦西二時大改戲遂點
子皮簧調鼓良詞意唱

于小芬 于小順 黃小榮 黃小蓮 黃福仙 黃福春 黃小寶
王金寶 盧翠鳳 小 盧 翠 盧銀鳳 劉鳳寶
劉蓮舫 劉巧菱 劉小蓮 黃小喜 李小順 李小春 薛小鳳

本宿已經數載自創辦以來之士商惠臨面往優重資將樓房現本市不惜修飾潔麗特由京津芝罘上海等處邀來以上所列頭等歌妓十餘名均色藝雙佳待客周洽每日絲竹管絃樓臺歌舞望新走馬台諸君大駕光臨方知有一番繁盛

舊小崗子福德街十三番
新增電話三二五一七三番

齒科醫學上理想之優良牙粉

双美人牌牙粉

双美人牌牙膏

避裝入鉛筒之內用時提出甚爲便利旅行之時甚適用

品質優秀實超過歐美製品矣

調味精粉 味の素 (味之素)

●我勸一勸大家味之素那是偺們吃的家常飯若使用少点兒的味之素不但成味兒好省得費時而且能彀節儉的多這足見日常可以使用的緣故實在這味之素

就說理財的

留意

近來各處賣出假貨的多一看是眞的樣兒可就成味兒不好二來衛生上有碍所以乘位要買味之素總得留点兒神纔是

△往北車 二三等車 各等車 快車 各等車 △營口大石橋間 △大連旅順間